

**PRESENTACIÓN ESTÁNDAR DE
MEMORIA Y BALANCE
ORGANIZACIONES DE LA
SOCIEDAD CIVIL**

Fecha: Junio 2015

Periodo Reportado: 1° de Enero al 31 de Diciembre de 2014



I. Carátula

Identificación

Nombre y RUT de la Organización	CORPORACIÓN ABRIENDO PUERTAS – RUT 65.006.242-6
Tipo de Organización	Corporación
Relación de Origen	Iniciativa Personal
Personalidad Jurídica	Decreto Supremo del 7 de Septiembre de 2007
Domicilio de la sede principal	Camino la Fuente N°1069, las Condes y Capitán Prat N °20, San Joaquín
Representante legal	Ana María Stuvén Vattier, Rut 6.068.361-1
Sitio web de la organización	www.abriendopuertas.cl

Información de la organización

Presidente del Directorio	Ana María Stuvén Vattier , Rut 6.068.361-1
Ejecutivo Principal	Loreto Martín Prunotto Rut 9.215.902-7 Directora Ejecutiva
Misión / Visión	<p>Misión: Acompañar a las mujeres privadas de libertad durante su tiempo de reclusión y Capacitar para favorecer su reinserción familiar, social y laboral. Contribuir al Estado y a la sociedad civil con nuevas miradas y soluciones para visibilizar la realidad de exclusión social de la mujer privada de libertad.</p> <p>Visión: Revertir el círculo vicioso de la delincuencia y la marginación en las mujeres privadas de libertad.</p>
Área de trabajo	Capacitación y acompañamiento.
Público objetivo / Usuarios	Mujeres Privadas de Libertad
Número de trabajadores	2
Número de voluntarios	50

Gestión

		2014	2013			2014	2013
Ingresos Totales M\$		17.541	24.785	Patrimonio M\$		16.927	10.516
Privados M\$	Donaciones	10.488	11.224	Superávit o Déficit del ejercicio M\$		33	6.411
	Proyectos	1.149	5.800	Identificación de los tres principales fuentes de ingresos		Donaciones, Proyectos y Eventos	Donaciones. ingresos extraordinarios, Obra de teatro.
	Venta de bienes y servicios	4.930	7.761	N° total de usuarios (directos)		325	400
Públicos M\$	Subvenciones	0	0	Indicador de gestión principal		N° de mujeres intervenidas	N° de mujeres intervenidas
	Proyectos	974					
	Venta de bienes y servicios	0	0				
Otros M\$	Cuotas sociales	0	0				

Persona de contacto Loreto Martín Prunotto – Fono 227151262 - 62380925. - Correo: loretimartinprunotto@gmail.com

II. Información general de contexto y de gestión

Carta de la Presidenta del Directorio – Ana María Stuvén

La Corporación Abriendo Puertas (CAP) ha desarrollado un trabajo ininterrumpido por quince años en el Centro Penitenciario Femenino (CPF), lo que ha permitido ampliar y profundizar el servicio que ofrece a las mujeres privadas de libertad. Su misión hacia las internas del CPF es generar espacios de aprendizaje y contención que promuevan su autovaloración, su cambio de mirada e, idealmente, contribuir a su reinserción social.

Paralelamente, la CAP intenta ser un vehículo que visibilice ante la sociedad chilena la realidad de la prisión femenina, marcada por una profunda brecha de desigualdad social y de género, aportando a humanizar y dignificar la condición de presidio. Con este fin, la CAP busca en forma permanente alternativas que favorezcan la futura reinserción social de las internas a través de la articulación de redes de apoyo con el mundo privado y la participación en concursos públicos que permitan acceso a capacitación o a fuentes de trabajo.

En el afán de perfeccionar nuestra misión de acompañar y capacitar a las mujeres privadas de libertad, nos esforzamos por comprender las razones que las conducen hacia el delito, aminorar la soledad y el dolor de madres que sufren la ausencia y desprotección de sus hijos y familiares. El voluntariado de la CAP, consciente de la necesidad de disminuir la delincuencia en el país, considera que invisibilizar a quienes infringen la ley sin otorgar condiciones reales de rehabilitación y contención psicológica solo agrava el problema que afecta a la sociedad chilena.

El trabajo de la CAP en el año 2014 se tornó especialmente desafiante. Por una parte, el importante descenso de internas al interior del CPF (de un promedio de 1.500 a 750) obligó a disminuir el número de servicios que entrega en el Penal. Pero por otra parte, esta realidad permitió dar nuevos pasos hacia otros servicios. Fue así como, siguiendo la experiencia inicial del 2013, se postuló a nuevos proyectos de fondos concursables que ofrece el aparato público, con la mirada puesta prioritariamente en los proyectos de inserción laboral.

Ese año se pudo materializar un anhelado proyecto de la Corporación, cual fue la construcción y habilitación de una Peluquería como Centro de Capacitación. Su objetivo es entregar capacitación certificada a 60 mujeres al año, en tres cursos de 20 alumnas cada uno. Esta iniciativa contó con el financiamiento de la Cámara Chilena de la Construcción y el patrocinio de Gendarmería.

El año 2014, fueron implementados talleres y capacitaciones orientados a cubrir diversas necesidades y grupos, dando énfasis a la atención de las mujeres adultas mayores, con fondos de Senama, y capacitación en Aseo Industrial, destinada a facilitar inserción laboral de 50 internas, que pudieron salir a trabajar en empleos formales.

Para la Corporación Abriendo Puertas estas nuevas búsquedas han constituido una fuente de nuevos aprendizajes, en su intento de conciliar la realidad al interior del CPF con la posibilidad de ofrecer capacitación de acuerdo con los estándares requeridos para el desempeño laboral fuera del recinto penitenciario. Su objetivo es poner al servicio de las mujeres privadas de libertad del Centro Penitenciario Femenino de Santiago, todos los recursos disponibles para lograr mejorar la calidad de vida de todas aquellas mujeres que quieren un cambio real en sus vidas.

Ana María Stuvén
Presidenta Directorio Corporación Abriendo Puertas

Estructura de Gobierno

DIRECTORIO	
Nombre	Cargo
Ana Maria Stuvan Vattier	Presidenta
Rosa Maria Escobar	Secretaria
Sonia Larraín Undurraga	Tesorera
Maria Elena Riesco Montané	Directora
Juan Pablo Simián	Director
Jorge Garnham	Director
Juan Ignacio Pérez	Director

Estructura Operacional

ESTRUCTURA ORGANIZACIONAL

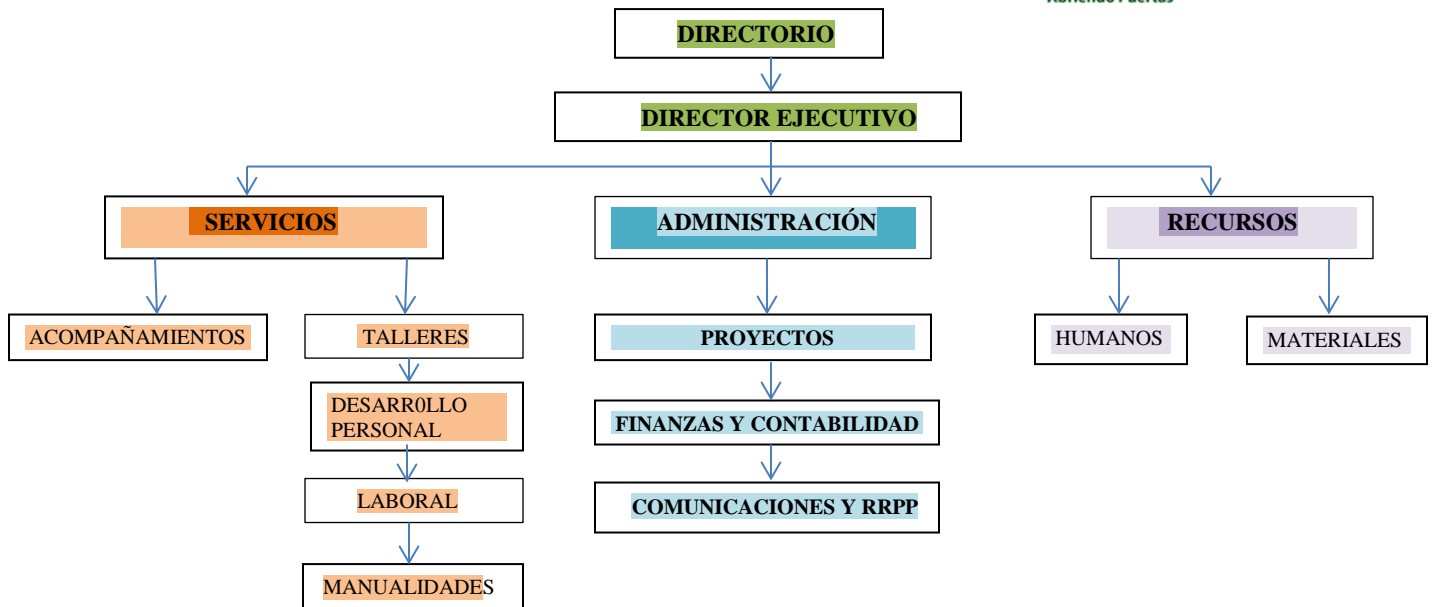

Valores y/o Principios

Justicia: Igualdad de oportunidades para todas las mujeres Privadas de Libertad en su proceso de reinserción social, familiar y laboral

Equidad de género: Luchamos por la igualdad de derechos entre mujeres y hombres ante la ley y por la justicia

Respeto: Reconocemos y defendemos la diversidad humana, valoramos a todas las personas con independencia de su sexo, raza, religión, cultura e identidad sexual.

Principales Actividades y Proyectos

Actividades

- 1.- Acompañamiento de las mujeres privadas de libertad que no reciben visitas o necesitan apoyo para sobrellevar su proceso de reclusión.
- 2.- Talleres de Capacitación con Becas Laborales en oficios y herramientas para disminuir factores de riesgo de reincidencia.
- 3.- Talleres de Desarrollo Personal, Formación Laboral y Manualidades, desarrollados por voluntarios de la Corporación.
- 4.- Ejecución de Proyectos Sociales que permita entregar capacitación certificada, para fortalecer la inserción laboral.
- 5.- Eventos para recaudar fondos destinados financiar el trabajo de la Corporación y sensibilizar sobre la realidad de la mujer privada de libertad
- 6.- Complementar el trabajo realizado por el Área Técnica de Gendarmería, en el proceso de capacitación y acompañamiento de las mujeres del Centro Penitenciario Femenino de Santiago.

Proyectos

NOMBRE DEL PROYECTO	“Envejeciendo Con Esperanza en Situación de Privación de Libertad” - SENAMA
Público Objetivo / Usuarios	Mujeres Adultas Mayores del Centro Penitenciario Femenino de Santiago
Objetivos del proyecto	Potenciar el envejecimiento activo y saludable a través de la implementación de talleres que faciliten el desarrollo de habilidades psicomotoras, cognitivas y de autoestima de 19 mujeres adultas mayores privadas de libertad del Centro Penitenciario Femenino de Santiago.
Número de usuarios directos alcanzados	19 Mujeres
Resultados obtenidos	<p>-Mejora en la capacidad cognitiva, a través de ejercicios básicos que estimulen la percepción, atención y memoria. Mejora en su nivel de movilidad por ejercicios de Yoga</p> <p>-Recuperación de su dignidad y autoimagen, favoreciendo su autonomía e independencia.</p> <p>-Aumentó su participación dentro de los espacios en que se desenvuelven como elemento importante para su integración social</p>
Actividades realizadas	Durante 4 meses se realizaron Talleres 4 días a la semana de 2 horas cada uno en Gerontología Social, Yoga y Memoria, Terapias Alternativas y Manualidades.
Lugar geográfico de ejecución	Centro Penitenciario Femenino de Santiago

NOMBRE DEL PROYECTO	<i>" Construcción y Habilitación de una Peluquería "</i>
Público Objetivo / Usuarios	<i>Internas del Centro Penitenciario Femenino de Santiago (CPF)</i>
Objetivos del proyecto	<i>Fortalecer la inclusión social de las mujeres privadas de libertad; buscando generar competencias laborales a través de la construcción y habilitación de una Peluquería que permita ir otorgando capacitación en el oficio de Peluquería, para facilitar su inserción social y familiar, disminuyendo factores de riesgo que generan reincidencia de conductas delictivas.</i>
Número de usuarios directos alcanzados	<i>60 Mujeres al año</i>
Resultados obtenidos	<i>Generar un espacio físico permanente con el equipamiento adecuado y con estándares de calidad que permita una efectiva capacitación, tanto desde los conocimientos teóricos como prácticos.</i>
Actividades realizadas	<i>Durante 3 meses se realizaron los trabajos de construcción de obras menores y habilitación de una Peluquería en el Centro Penitenciario Femenino de Santiago, que será utilizado como Centro de Capacitación. La obra contempla un espacio de 40 metros cuadrados de construcción y habilitación.</i>
Lugar geográfico de ejecución	<i>Centro Penitenciario Femenino de Santiago</i>

NOMBRE DEL PROYECTO	<i>"Abriendo Puertas a la Adulta Mayor Privada de Libertad" - SENAMA</i>
Público Objetivo / Usuarios	<i>44 mujeres adultas mayores</i>
Objetivos del proyecto	<i>Potenciar el envejecimiento activo y saludable a través del desarrollo de habilidades psicomotoras y cognitivas en adultas mayores privadas de libertad.</i>
Número de usuarios directos alcanzados	<i>20 mujeres mayores de 60 años</i>
Resultados obtenidos	<i>Con la ejecución de este proyecto se potenció el envejecimiento activo, la autonomía y la sociabilidad en la interacción con otros pares. Se fortaleció el desarrollo de habilidades cognitivas y psicomotoras mejorando su movilidad.</i>
Actividades realizadas	<i>Practicar actividad física, realizando yoga, y estimulando la interacción social. Desarrollar habilidades cognitivas en las beneficiarias mediante la ejecución de talleres de memoria y trabajo en equipo. Realizar acciones educativas en materias de prevención y atención de enfermedades crónicas como la Diabetes y la Hipertensión Arterial. Realizar un taller basado en conceptos de gerontología social, con el objeto de abordar aspectos psicológicos, sociales y familiares relacionados con ellas y su etapa de adultas mayores</i>
Lugar geográfico de ejecución	<i>Centro Penitenciario Femenino de Santiago</i>

NOMBRE DEL PROYECTO	<i>“Capacitación en Aseo Industrial” – Subsecretaría de Trabajo</i>
Público Objetivo / Usuarios	<i>Mujeres privadas de libertad entre 18 y 65 años, que puedan optar a beneficio de salida</i>
Objetivos del proyecto	<i>Potenciar la reinserción social y laboral de 50 mujeres privadas de libertad, entregando capacitación en el Oficio de Aseo Industrial, para disminuir factores de riesgo de reincidencia.</i>
Número de usuarios directos alcanzados	<i>50 mujeres</i>
Resultados obtenidos	<i>Un total de 23 mujeres, pudieron acceder al beneficio de salida diaria, insertándose en puestos de trabajo, con contrato, remuneración estable y leyes sociales.</i>
Actividades realizadas	<i>-Capacitación en el oficio de Aseo Industrial de 200 horas -Talleres de Fortalecimiento de habilidades laborales y personales -Seguimiento y evaluación</i>
Lugar geográfico de ejecución	<i>Centro Penitenciario Femenino de Santiago</i>

NOMBRE DEL PROYECTO	<i>“Proyecto Social MINKA” - FOSIS</i>
Público Objetivo / Usuarios	<i>Mujeres artesanas y/o con habilidades en manualidades</i>
Objetivos del proyecto	<i>“Generar empleo de calidad para mujeres privadas de libertad de CPF de Santiago, a través, de la capacitación constante en técnicas de reutilización de desechos textiles industriales, hábitos laborales y emprendimiento”</i>
Número de usuarios directos alcanzados	<i>20 mujeres</i>
Resultados obtenidos	<i>-Capacitación de las beneficiarias en la confección de accesorios femeninos de gran calidad, que se encuentra comercializado en las tiendas MOR.</i>
Actividades realizadas	<i>-Taller de hábitos laborales y compromiso. -Capacitación en técnicas de reutilización textil. - Desarrollar habilidades e interés para el emprendimiento. -Entregar aprendizaje de nociones básicas de diseño</i>
Lugar geográfico de ejecución	<i>Centro Penitenciario Femenino de Santiago</i>

Identificación e Involucramiento con Grupos de Interés

Grupo de interés	Forma de relacionamiento
Universidad Diego Portales	Investigación en Conjunto
Universidad Católica	Investigación en Conjunto y colaboración con alumnos en práctica
Comunidad de Organizaciones Solidarias	Participación y colaboración en actividades
Gendarmería de Chile	Coordinación y colaboración con la Institución en el proceso de reinserción y capacitación de las internas del CPF
Empresas Privadas	Alianza Estratégica (Cámara Chilena de la Construcción, Autopista Central, Icel, entre otras.
Organizaciones no Gubernamentales (ONG)	Mejorar la calidad de vida de las mujeres en situación de cárcel: Fundación Banco de Ropa, Fundación La Fuente, Fundación Leasur, entre otras
Entidades Públicas	-Ministerio de Desarrollo Social -Senama -Prodemu
Mujeres Privadas de Libertad	-Beneficiarias de Intervención -Sujeto de estudio

Indicadores

Objetivo	Indicador	Resultado
Capacitación	<i>Mujeres efectivamente fueron capacitadas en un oficio.</i>	-20 Mujeres capacitadas en reutilización textil -50 mujeres capacitadas en Aseo Industrial.
Entregar Acompañamiento y Talleres	<i>Mujeres que recibieron servicios durante el año 2014 y se graduaron.</i>	300 internas graduadas de los 24 talleres impartidos durante el año 2014.
Reinserción Laboral	<i>Mujeres contratadas en puestos de trabajo</i>	23 mujeres que accedieron a puestos de trabajo formal en el Oficio de Aseo Industrial.

Indicadores financieros

Ingresos	2014	2013
Con restricciones	2.123	5.800
Sin restricciones	16.455	19.029
Otros indicadores relevantes		
Donaciones acogidas a algún beneficio tributario		
<u>Total de ingresos</u>	6,18%	23,36%
<u>Gastos administrativos</u>		
<u>Gastos totales</u>	100%	86,88%

Prácticas relacionadas con la evaluación/medición de la satisfacción de los usuarios y resultados obtenidos

1) Talleres realizados con Voluntarias: Evaluación al finalizar cada taller, esta información permite mejorar la gestión y diseñar actividades que estén en relación a los intereses de las usuarias.

2) Proyectos con Fondos Públicos: Evaluación al finalizar cada Proyecto, en relación a la calidad de las prestaciones y capacidad de los monitores. Su finalidad es certificar que los objetivos planteados en el Proyecto y la utilización de los recursos se hayan cumplido. La evaluación es una obligación que debe estar contenida en el Informe Final que se entrega a la Institución que financia la iniciativa.

Participación en redes y procesos de coordinación con otros actores

- 1) Gendarmería de Chile: Coordinación y Cooperación con Área Técnica de la Institución
- 2) Pastoral Evangélica del CPF: Participación de mujeres de la pastoral evangélica en Talleres y Proyectos de la Corporación
- 3) Pastoral Católica del CPF: Participación de mujeres de la Pastoral Católica en Talleres y Proyectos de la Corporación
- 4) Comunidad de Organizaciones Solidarias: Apoyo en el desarrollo y herramientas para mejorar la gestión
- 5) ONGs que apoyan la labor de la Corporación entregando donaciones y prestaciones que beneficia a las internas del CPF, entre las que se cuenta: Fundación Leasur, Banco de Ropa, Fundación la Fuente y Prodemu.
- 6) Empresas privadas donantes – CCHC y Empresa de concesiones Autopista Central
- 7) SENAMA

Reclamos o incidentes

Indicador no aplica

Indicadores de gestión ambiental

Indicador no aplica

III. Estados Financieros

Balance General al 31 de Diciembre de 2014 (Estado de Posición Financiera)¹

ACTIVOS	Año 2014 M\$	Año 2013 M\$
Circulante		
Disponible: Caja y Bancos	22.546	32.917
Inversiones Temporales	10.938	4.088
Cuentas por Cobrar		
Donaciones por Recibir		
Subvenciones por Recibir		
Cuotas Sociales por Cobrar (Neto)		
Otras cuentas. por cobrar	483	282
Otros activos circulantes		
Existencias		
Impuestos por recuperar	36	
Gastos pagados por anticipado	1.624	
Otros	1.254	6.695
Activos con Restricciones		
Total Activo Circulante	36.881	43.982

PASIVOS	Año 2014 M\$	Año 2013 M\$
Circulante		
Obligación con Bancos		
Cuentas por Pagar y Acreedores varios	630	1.490
Otros pasivos		
Impuesto a la Renta por Pagar	163	194
Retenciones		
Provisiones		
Ingresos percibidos por adelantado	21.523	25.488
Total Pasivo Circulante	22.316	27.172

Fijo		
Terrenos		
Construcciones		
Muebles y útiles	2.396	
Vehículos		
(-) Depreciación Acumulada		
Activos de Uso Restringido para invertir en.....		
Total Activo Fijo Neto	2.369	0

Largo Plazo		
Obligaciones con Bancos		
Fondos Recibidos en Administración		
Provisiones		
Total Pasivo a Largo Plazo	0	0

Otros Activos		
Inversiones		
Activos con Restricciones		
Total Otros Activos	0	0

TOTAL PASIVO	22.316	27.172
PATRIMONIO		
Sin Restricciones		
Con Restricciones Temporales		
Con Restricciones Permanentes		
TOTAL PATRIMONIO	16.961	16.810

TOTAL ACTIVOS	39.277	43.982
----------------------	---------------	---------------

TOTAL PASIVO Y PATRIMONIO	39.277	43.982
----------------------------------	---------------	---------------

¹ Cada uno de estos conceptos será definido expresamente para facilitar y uniformizar su preparación; esta versión contiene la estructura básica

Estado de Actividades 1° de Enero al 31 de Diciembre de 2014

	Año 2014 M\$	Año 2013 M\$
Ingresos Operacionales		
Privados		
Donaciones	10.488	11.224
Proyectos	1.149	5.800
Venta de bienes y servicios	4.930	7.761
Otros		
Estatales		
Subvenciones	0	0
Proyectos	974	0
Venta de bienes y servicios	0	0
Total Ingresos Operacionales	17.541	24.785
Gastos Operacionales		
Sueldos, Leyes Sociales y honorarios	13.182	11.963
Gastos Generales	3.868	4.530
Gastos Administrativos	950	1.920
Depreciación		
Castigo de incobrables		
Total Gastos Operacionales	18.000	18.418
Resultado Operacional	-459	6.367
Ingresos No Operacionales		
Renta de inversiones	540	44
Ganancia venta de activos		
Indemnización seguros		
Total Ingresos No Operacionales	540	44
Egresos No Operacionales		
Gastos Financieros	305	
Por venta de activos	240	
Por siniestro		
Total Egresos No Operacionales	545	0
Resultado No Operacional	(5)	44
Resultado antes de impuestos	33	6.411
Impuesto Renta	0	
Déficit / Superávit del Ejercicio	33	6.411

Estado de Flujo de Efectivo 1° de Enero al 31 de Diciembre de 2014

	Año 2014 M\$
Flujo de efectivo proveniente de actividades operacionales	
Donaciones recibidas	17.541
Subvenciones recibidas	0
Cuotas sociales cobradas	0
Otros ingresos recibidos	497
Sueldos y honorarios pagados (menos)	(13.182)
Pago a proveedores (menos) (gastos generales y administrativos)	(4.818)
Impuestos pagados (menos)	0
Total Flujo Neto Operacional	38

Flujo de efectivo proveniente de actividades de inversión	
Venta de activos fijos	(240)
Compra de activos fijos (menos)	0
Inversiones de largo plazo (menos)	0
Compra / venta de valores negociables (neto)	0
Total Flujo Neto de Inversión	(240)

Flujo de efectivo proveniente de actividades de financiamiento	
Préstamos recibidos	0
Intereses recibidos	540
Pago de préstamos (menos)	0
Gastos financieros (menos)	(305)
Fondos recibidos en administración	0
Fondos usados en administración (menos)	0
Total Flujo de financiamiento	235

Flujo Neto Total	33
-------------------------	-----------

Variación neta del efectivo	33
------------------------------------	-----------

Saldo inicial de efectivo	32.917
----------------------------------	---------------

Saldo final de efectivo	22.546
--------------------------------	---------------

Tabla IFAF 1° de Enero al 31 de Diciembre de 2014

Objeto ONG:			
Año o período de la Tabla IFAF: 2014			
FOSIS	Código del proyecto	Año 2014 M\$	Total M\$
1.- Saldo inicial para el período			
1.1.- En efectivo		25.653	
1.2.- En especies		-	
TOTAL SALDO INICIAL		25.653	0
2.- ENTRADAS (DONACIONES - TRANSFERENCIAS) DEL PERÍODO			
		0	0
2.1.- Donaciones o transferencias superiores a US\$ 20.000		-	
2.2.- Donaciones o transferencias con objetivos específicos		-	
2.3.- Donaciones o transferencias inferiores a US\$ 20.000		-	
2.4.- Ingresos propios			
3.- TOTAL PAGOS DEL PERÍODO			
		25.653	0
3.1.- Pagos realizados a proyectos con objetivos específicos		25.653	
3.2.- Transferencias a otras OSFL			
3.3.- Pagos realizados a proyectos en general			
3.4.- Pagos por gastos de administración y generales			
4.- SALDO FINAL			
		0	0

Tabla IFAF 1° de Enero al 31 de Diciembre de 2014

Objeto ONG:			
Año o período de la Tabla IFAF: 2014			
SUB SECRETARÍA DEL TRABAJO	Código del proyecto	Año 2014 M\$	Total M\$
1.- Saldo inicial para el período			
1.1.- En efectivo		1.498	
1.2.- En especies		-	
TOTAL SALDO INICIAL		1.498	0
2.- ENTRADAS (DONACIONES - TRANSFERENCIAS) DEL PERÍODO		0	0
2.1.- Donaciones o transferencias superiores a US\$ 20.000		-	
2.2.- Donaciones o transferencias con objetivos específicos		-	
2.3.- Donaciones o transferencias inferiores a US\$ 20.000		-	
2.4.- Ingresos propios		-	
3.- TOTAL PAGOS DEL PERÍODO		1.498	0
3.1.- Pagos realizados a proyectos con objetivos específicos		1.498	
3.2.- Transferencias a otras OSFL		-	
3.3.- Pagos realizados a proyectos en general		-	
3.4.- Pagos por gastos de administración y generales		-	
4.- SALDO FINAL		0	0

Tabla IFAF 1° de Enero al 31 de Diciembre de 2014

Objeto ONG:			
Año o período de la Tabla IFAF: 2014			
PELUQUERIA CCHC	Código del proyecto	Año 2014 M\$	Total M\$
1.- Saldo inicial para el período			
1.1.- En efectivo		0	
1.2.- En especies		0	
TOTAL SALDO INICIAL		0	0
2.- ENTRADAS (DONACIONES - TRANSFERENCIAS) DEL PERÍODO			
			0
2.1.- Donaciones o transferencias superiores a US\$ 20.000		30.000	
2.2.- Donaciones o transferencias con objetivos específicos		-	
2.3.- Donaciones o transferencias inferiores a US\$ 20.000		-	
2.4.- Ingresos propios		-	
3.- TOTAL PAGOS DEL PERÍODO			
			0
3.1.- Pagos realizados a proyectos con objetivos específicos		20.363	
3.2.- Transferencias a otras OSFL		-	
3.3.- Pagos realizados a proyectos en general		-	
3.4.- Pagos por gastos de administración y generales		-	
4.- SALDO FINAL		9.637	0

Tabla IFAF 1° de Enero al 31 de Diciembre de 2014

Objeto ONG:			
Año o período de la Tabla IFAF: 2014			
SENAMA 1	Código del proyecto	Año 2014 M\$	Total M\$
1.- Saldo inicial para el período			
1.1.- En efectivo		4.560	
1.2.- En especies		0	
TOTAL SALDO INICIAL		4.560	0
2.- ENTRADAS (DONACIONES - TRANSFERENCIAS) DEL PERÍODO			
			0
2.1.- Donaciones o transferencias superiores a US\$ 20.000		-	
2.2.- Donaciones o transferencias con objetivos específicos		-	
2.3.- Donaciones o transferencias inferiores a US\$ 20.000		-	
2.4.- Ingresos propios			
3.- TOTAL PAGOS DEL PERÍODO			
			0
3.1.- Pagos realizados a proyectos con objetivos específicos		4.560	
3.2.- Transferencias a otras OSFL		-	
3.3.- Pagos realizados a proyectos en general		-	
3.4.- Pagos por gastos de administración y generales		-	
4.- SALDO FINAL		0	0

Tabla IFAF 1° de Enero al 31 de Diciembre de 2014

Objeto ONG:			
Año o período de la Tabla IFAF: 2014			
SENAMA 2	Código del proyecto	Año 2014 M\$	Total M\$
1.- Saldo inicial para el período			
1.1.- En efectivo		0	
1.2.- En especies		0	
TOTAL SALDO INICIAL		0	0
2.- ENTRADAS (DONACIONES - TRANSFERENCIAS) DEL PERÍODO			
			0
2.1.- Donaciones o transferencias superiores a US\$ 20.000		12.535	
2.2.- Donaciones o transferencias con objetivos específicos		-	
2.3.- Donaciones o transferencias inferiores a US\$ 20.000		-	
2.4.- Ingresos propios			
3.- TOTAL PAGOS DEL PERÍODO			
			0
3.1.- Pagos realizados a proyectos con objetivos específicos		649	
3.2.- Transferencias a otras OSFL			
3.3.- Pagos realizados a proyectos en general			
3.4.- Pagos por gastos de administración y generales			
4.- SALDO FINAL		11.889	0

Notas Explicativas a los Estados Financieros (Información de contexto analítica)

1. Información General

Incluir en esta nota cualquier información general relevante no contemplada en las secciones anteriores.

2. Criterios Contables Aplicados

(Se deberá incluir, en los casos que corresponda, una descripción de los criterios contables aplicados en la preparación de los estados financieros que a continuación se establecen, teniendo presente que de existir otros que no hayan sido nombrados en esta descripción, deberán ser debidamente revelados)

a. **Período Contable**

Los presentes estados financieros se encuentran referidos al período de doce meses comprendido entre el 1 de enero y el 31 de diciembre de 2014.

b. **Bases de preparación**

Los estados financieros han sido preparados de acuerdo a principios de contabilidad generalmente aceptados en Chile.

c. **Bases de presentación**

Los estados financieros del ejercicio anterior han sido actualizados extracontablemente para efectos comparativos, indicando el índice respectivo, y se han efectuado las reclasificaciones correspondientes, en caso de proceder.

d. **Bases de consolidación**

Los estados financieros consolidados incluyen los activos, pasivos, resultados y flujo de efectivo de la matriz y sus filiales. Los montos y efectos de las transacciones efectuadas entre las entidades consolidadas han sido eliminados.

e. **Criterio de reconocimiento de ingresos**

Los ingresos se reconocen sobre la base de lo devengado, al momento de establecerse compromisos contractuales o formales por donaciones o subvenciones, y por el perfeccionamiento de las ventas de bienes o servicios.

f. **Bases de conversión**

Los saldos en dólares estadounidenses y unidades de fomento incluidos en el estado de posición financiera han sido traducidos a pesos al cierre del ejercicio, de acuerdo al tipo de cambio informado por el Banco Central de Chile y al valor de cierre de la unidad reajutable, conforme a las siguientes paridades:

	<u>\$ por unidad</u>
Dólares estadounidenses	_____
Unidad de fomento	_____

g. **Activo Fijo**

Los bienes del activo fijo se registran a su valor de adquisición y/o construcción.

La depreciación es determinada en base al método normal considerando la vida útil asignada para los distintos grupos de bienes.

h. **Existencias**

Las existencias corresponden principalmente a _____ y han sido valorizadas (indicar el criterio seguido).

- i. Criterios de valorización de inversiones (*indicar los casos y criterios seguidos*)
- j. Bases y forma de cálculo de la indemnización por años de servicio

La (*Corporación, Fundación*) otorga a su personal el beneficio de indemnización por años de servicio en los siguientes casos: ningún caso. (*Indicar el criterio de reconocimiento de dicho pasivo*).

3. Cambios Contables

Los estados financieros al 31 de diciembre de 2014 no presentan cambios en las políticas contables respecto a igual período del año anterior.

4. Caja y Bancos (*Debe cuadrar con el saldo de Disponible: Caja y Bancos de Balance General*)

Presentar detalle de composición si fuera aplicable y relevante.

5. Inversiones y Valores Negociables (*Debe cuadrar con el saldo de Inversiones temporales del Balance General*)

Presentar detalle de composición si fuera aplicable y relevante.

6. Fuentes de financiamiento y aportes por cobrar (*Debe cuadrar con el saldo de Cuentas por Cobrar del Balance General*)

(*Se deben informar sobre los siguientes aspectos, en caso que sean relevantes:*

- *Endeudamiento financiero*
- *Comentario respecto de prácticas éticas de recaudación de fondos*
- *Donantes principales con los montos de la donación (no menos de ocho)*
- *Fondos provenientes del gobierno*
- *Uso del sitio web como plataforma para captar fondos*)

7. Impuesto a la Renta (*Debe cuadrar con el saldo de Impuesto a la Renta del Estado de Actividades*)

Presentar detalle de composición si fuera aplicable y relevante.

8. Contingencias y Compromisos

Presentar detalle de composición si fuera aplicable y relevante.

9. Hechos Posteriores

(*Se informará todos aquellos hechos significativos de carácter financiero o de cualquier otra índole, ocurridos entre la fecha de término del ejercicio y la de emisión de los estados financieros.*)

10. Remuneraciones de los Directores, Consejeros (de haberlos), y equipo Directivo

11. Cambios Patrimoniales (en caso de que sea aplicable)

a. Variaciones Patrimoniales

	Sin Restricciones	Restricciones Temporales	Restricciones Permanentes	Total
Patrimonio Inicial	16.927	0	0	0
Trasposos por término de restricciones	0	0	0	0
Variaciones según Estado de Actividades	33	0	0	0
Patrimonio Final	16.960	0	0	0

b. Término de Restricciones

	Sin Restricciones	Con Restricciones Temporales	Con Restricciones Permanentes
Expiración plazo de restricciones	--	--	--
Cumplimiento de las condiciones impuestas por el donante	--	--	--
Cumplimiento de las restricciones por la adquisición de los bienes indicados	--	--	--

c. Descripción de las restricciones que pesan sobre el patrimonio

- Restricciones temporales que afectan al patrimonio, el que debe ser destinado a propósitos especiales (detallar)
- Restricciones permanentes que afectan a ciertos bienes del patrimonio que no pueden ser vendidos; pero se puede disponer de las rentas que generen (detallar)
- Restricciones que pesan sobre determinados ingresos o rentas, los que sólo pueden destinarse a usos especificados por el donante (detallar).

12. Apertura de gastos por proyectos y clasificación según Estado de Actividades

Apertura de resultados operacionales según restricciones

	Sin Restricciones	Restricciones Temporales	Restricciones Permanentes	Total
Ingresos y Ganancias				
Aportes estatales				0
Aportes privados				0
Gastos y Pérdidas				
Sueldos, Leyes Sociales y honorarios				0
Gastos Generales				0
Gastos Administrativos				0
Depreciaciones				0
Castigo Cuotas Incobrables				0

* El total cuadra con el Resultado Operacional del Estado de Actividades

13. Apertura por proyecto

	Proyecto 1 FOSIS	Proyecto 2 M. DEL TRABAJO	Proyecto 3 PELUQUERIA
Ingresos			
Privados			30.000
Estatales	25.653	1.498	
Otros			
Ingresos totales	25.653	1.498	30.000

Gastos y Pérdidas			
Directos:			
Sueldos, leyes sociales y honorarios	16.500		
Gastos generales	9.153	1.498	20.363
Gastos de administración			
Otros			

Indirectos			
Sueldos, leyes sociales y honorarios			
Gastos generales			
Gastos administración			
Otros			
Egresos Totales	25.653	1.498	20.363

	Proyecto 4 SENAMA 1	Proyecto 5 SENAMA 2	Uso general	Total
Ingresos				
Privados			17.064	47.064
Estatales	4.560	12.535	974	45.220
Otros			540	540
Ingresos totales	4.560	12.535	18.578	92.824

Gastos y Pérdidas				0
Directos:				0
Sueldos, leyes sociales y honorarios	2.800	375	13.182	32.857
Gastos generales	1.760	274	3.868	36.916
Gastos de administración			950	950
Otros			545	545

Indirectos				0
Sueldos, leyes sociales y honorarios				0
Gastos generales				0
Gastos administración				0
Otros				0
Egresos Totales	4.560	649	18.545	71.268

IV. Manifestación de responsabilidad de la dirección e Informe de terceros

“Los abajo firmantes se declaran responsables respecto de la veracidad de la información incorporada en el presente informe anual (anual / trimestral), referido al 31 de DICIEMBRE de 2014, de acuerdo al siguiente detalle:

Nombre	Cargo	RUT
<u>Ana María Stiven</u>	<u>Presidenta Directorio</u>	<u>6.068.361-1</u>
<u>Juan Pablo Simián</u>	<u>Director</u>	<u>7.289.659-9</u>
<u>Loreto Martin</u>	<u>Directora Ejecutiva</u>	<u>9.215.902-7</u>

Fecha: 09 de JUNIO de 2015