

**PRESENTACIÓN ESTÁNDAR DE MEMORIA Y BALANCE
DE ORGANIZACIONES DE LA SOCIEDAD CIVIL
FECU SOCIAL**

Fecha de publicación:

Período reportado: 1° de Enero al 31 de Diciembre de 2016



1. Carátula

1.1. Identificación

a. Nombre de la Organización	CORPORACIÓN ABRIENDO PUERTAS
b. RUT de la Organización	65.006.242-6
c. Tipo de Organización	CORPORACIÓN
d. Relación de Origen	Iniciativa Particular
e. Personalidad Jurídica	DECRETO SUPREMO 7 DE SEPTIEMBRE 2007
f. Domicilio de la sede principal	Capitán Prat 20, Comuna de San Joaquín
g. Representante legal	ANA MARÍA STUVEN VATTIER – RUT.: 6.068.371-1
h. Sitio web de la organización	www.abriendopuertas.cl

1.2. Información de la organización

a. Presidente del Directorio	ANA MARÍA STUVEN VATTIER – RUT.: 6.068.371-1
b. Ejecutivo Principal	LORETO MARTIN PRUNOTTO – DIRECTORA EJECUTIVA – 9.215.902-7
c. Misión / Visión	Misión: Acompañar y capacitar a las mujeres privadas de libertad durante su tiempo de reclusión y luego de su egreso, para favorecer su reinserción familiar, social y laboral. Contribuir al Estado y a la sociedad civil con nuevas miradas y soluciones para visibilizar la realidad de exclusión social de la mujer privada de libertad. Visión: Revertir el círculo vicioso de la delincuencia y la marginación en las mujeres privadas de libertad. (Indicar la Misión y Visión de la organización, en un máximo de tres líneas)
d. Área de trabajo	Reinserción Social
e. Público objetivo / Usuarios	Mujeres Privadas de Libertad
f. Número de trabajadores	3
g. Número de voluntarios	25

1.3. Gestión

		2016	2015			2016	2015
a. Ingresos Totales M\$		44.114	37.885	d. Patrimonio M\$		24.996	16.960
	Donaciones	20.222	23.942				
	Proyectos	0	391	e. Superávit o Déficit del Ejercicio M\$		10.219	8.036
		8.158	6.510				
	Otros (ej. Cuotas sociales)	820	619	f. Identificación de las tres principales fuentes de ingreso		-Donaciones -Proyectos -Eventos	-Donaciones -Eventos -Proyectos
	Subvenciones	0	0				
	Proyectos	14.914	6.423	g. N° total de usuarios (directos)		255	260
	Venta de bienes y servicios	0	619	h. Indicador principal de gestión (y su resultado)		N° de mujeres graduadas/ N° total de internas CPF	N° de mujeres graduadas/ N° total de internas CPF

1.4. Estructura de Gobierno

(En este apartado debe incluirse una descripción de la estructura de gobierno de la organización, detallando la identificación de los directores, comités – de haberlos, rol y responsabilidades del directorio; Incluir el mecanismo de nombramiento de los directores y otros cargos relevantes; en caso de haber un Consejo Asesor detallar).

CUADRO N° 1

DIRECTORIO	
Nombre y RUT	Cargo
Ana Maria Stuvan - 6.068.371-1	Presidenta
Rosa Escobar -	Secretaria
Sonia Larraín -	Tesorera
Maria Elena Riesco	Directora
Claudia Morales -	Directora
Juan Pablo Simian -	Director
José Ignacio Uriarte -	Director

1.5. Estructura Operacional

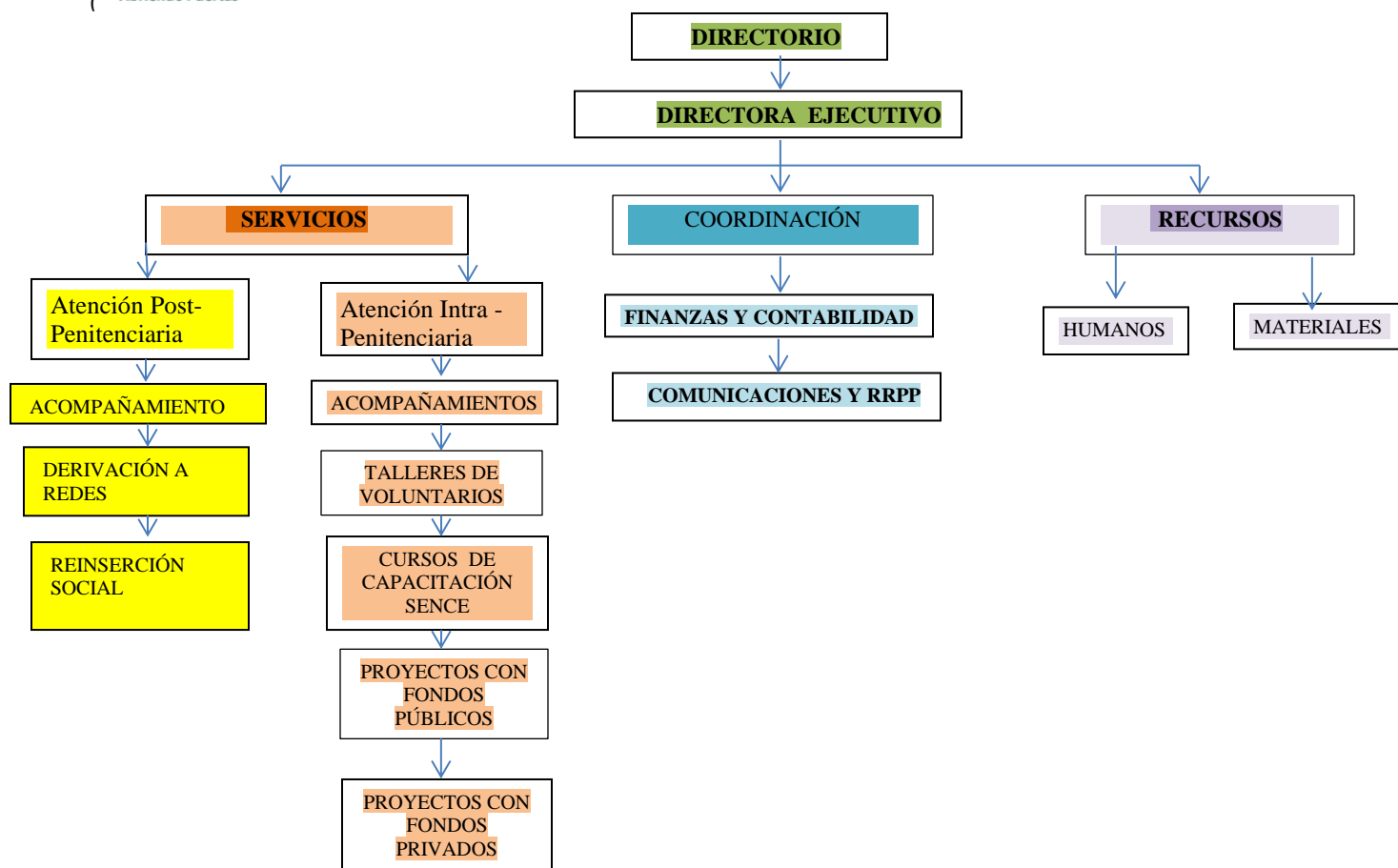

1.6. Valores y/o Principios

Justicia: Igualdad de oportunidades para todas las mujeres Privadas de Libertad en su proceso de reinserción social, familiar y laboral.

Equidad de género: Luchamos por la igualdad de derechos entre mujeres y hombres ante la ley y por la justicia.

Respeto: Reconocemos y defendemos la diversidad humana, valoramos a todas las personas con independencia de su sexo, raza, religión, cultura e identidad sexual.

1.7. Principales Actividades y Proyectos

Actividades:

- 1.- Acompañamiento de las mujeres privadas de libertad que no reciben visitas o necesitan apoyo para sobrellevar su proceso de reclusión.
- 2.- Talleres de Capacitación financiado con Becas Laborales SENCE.
- 3.- Talleres de Desarrollo Personal, Formación Laboral y Manualidades, desarrollados por voluntarios de la Corporación.
- 4.- Ejecución de Proyectos Sociales que permita entregar capacitación certificada, con fondos públicos y privados
- 5.- Ejecución del Programa de Preparación para el Egreso, a Solicitud de Gendarmería, para internas próximas a salir en libertad que tengan bajo y medio compromiso delictual.
- 6.- Puesta en marcha del Programa de Atención Post-penitenciaria “Abriendo Puertas a la Libertad”
- 7.- Evento de recaudación de fondos destinados a financiar el trabajo de la Corporación y sensibilizar sobre la realidad de la mujer privada de libertad.
- 8.- Complementar el trabajo realizado por el Área Técnica de Gendarmería, en el proceso de capacitación y acompañamiento de las mujeres del Centro Penitenciario Femenino de Santiago.

a. Proyectos

NOMBRE DEL PROYECTO	ABRIENDO PUERTAS EN LIBERTAD
Público Objetivo / Usuarios	Mujeres que egresan del sistema penitenciario
Objetivos del proyecto	Facilitar y acompañar a las mujeres durante el proceso de egreso al medio libre, entregando herramientas que disminuyan los riesgos de reincidencia. Asimismo, gestionar las redes públicas y privadas que están disponibles para mejorar las condiciones de vida las mujeres y sus familias.
Número de usuarios directos alcanzados	15
Resultados obtenidos	10 Mujeres atendidas y derivadas a las redes públicas y privadas con la finalidad de colaborar en la solución a sus necesidades inmediatas una vez en libertad.

Actividades realizadas	<ul style="list-style-type: none"> - Convenios con Universidades, Municipios y Empresas para facilitar su reinserción social. - Gestión de caso - Acompañamiento en trámites y derivación a redes públicas y privadas
Lugar geográfico de ejecución	Región Metropolitana

NOMBRE DEL PROYECTO	ATREVIENDOME A EMPREDER EN LIBERTAD – Fondo Chile de todos y todas 2016.
Público Objetivo / Usuarios	Mujeres del CPF que tengan capacitación en un oficio certificado
Objetivos del proyecto	Contribuir al empoderamiento social y económico de 15 mujeres privadas de libertad del CPF de Santiago, destinado a internas que hayan adquirido un oficio durante su reclusión y se encuentren próximas a salir en libertad, con el fin último de prepararlas para el egreso que permita ampliar las oportunidades de trabajo y la generación de ingresos, destinados a disminuir factores de riesgo de reincidencia, por falta de recursos económicos para sostener a sus familias.
Número de usuarios directos alcanzados	15 mujeres
Resultados obtenidos	- 15 mujeres que cuentan con herramientas para desarrollar su propio negocio y conocimiento de los fondos públicos y privados para su financiamiento.
Actividades realizadas	<ul style="list-style-type: none"> - Taller de Alfabetización Digital - Intervención Psicosocial -Ciclo de Charlas de emprendimiento y plan de negocio - Taller de emprendimiento y desarrollo de proyecto - Taller de género y capacidad de emprender - Desarrollo de su propio proyecto y fondos para su financiamiento
Lugar geográfico de ejecución	Centro Penitenciario Femenino de Santiago

NOMBRE DEL PROYECTO	Capacitación en: “Peluquería Unisex” y “Cuidado de Manos y Pies” SENCE
Público Objetivo / Usuarios	Mujeres próximas a salir en libertad
Objetivos del proyecto	Fortalecer la inclusión social de las mujeres privadas de libertad; buscando generar competencias laborales en un oficio que permite el emprendimiento personal o el trabajo en una Peluquería establecida. La finalidad es otorgar capacitación certificada, para facilitar su inserción social y familiar, disminuyendo factores de riesgo que generan reincidencia de conductas delictivas.
Número de usuarios directos alcanzados	40 Mujeres
Resultados obtenidos	Se graduaron 18 internas en el oficio de peluquería y 17 mujeres en Manicure, cuidado de manos y pies. Ambos oficios fueron ejecutados y en Peluquería certificado por la Otec Coresol de Capacitación
Actividades realizadas	Durante 3 meses se realizaron los módulos teóricos en cuidado del cabello y manejo de salón. Luego recibieron capacitación en corte Unisex, peinado y color. 20 mujeres realizaron el taller de manicure y pedicura intermedia.

Lugar geográfico de ejecución	Centro Penitenciario Femenino de Santiago
--------------------------------------	---

NOMBRE DEL PROYECTO	DESARROLLO DEL APEGO SEGURO Y VINCULACIÓN ENTRE EL NIÑO Y SU MADRE EN LA PRIMERA INFANCIA
Público Objetivo / Usuarios	Mujeres de la Sección Materno Infantil
Objetivos del proyecto	Fortalecer el vínculo materno para lograr que las madres sean capaces de generar una actitud de disposición y sensibilidad frente a las necesidades de su hijo para establecer un apego seguro.
Número de usuarios directos alcanzados	14 mujeres, todas ellas con sus hijos lactantes de 0 -1 año 11 meses.
Resultados obtenidos	14 mujeres más conscientes de la importancia del apego en el desarrollo emocional e intelectual de sus hijos.
Actividades realizadas	El proyecto se realizará en 12 sesiones, las cuales constarán con una duración de 2 1/2hrs aprox cada una, en el cual se desarrollarán las distintas dinámicas y actividades. Cada una de las sesiones comienzan con dinámicas introductorias, orientadas a aumentar el nivel de arousal, los niveles atencionales y una activación cognitiva.
Lugar geográfico de ejecución	Centro Penitenciario Femenino de Santiago

NOMBRE DEL PROYECTO	TALLER DE PREPARACIÓN PARA EL EGRESO
Público Objetivo / Usuarios	Mujeres derivadas por el Área Técnica de Gendarmería que se encuentren próximas a salir al medio libre
Objetivos del proyecto	Colaborar a solicitud del Área Técnica de Gendarmería, en la ejecución de los talleres de preparación para el egreso para las mujeres que pueden acceder a beneficios penitenciarios o egresadas por cumplimiento de condena
Número de usuarios directos alcanzados	30 Mujeres
Resultados obtenidos	Fueron certificadas 18 mujeres del taller, que cumplieron con todos contenidos de cada módulo
Actividades realizadas	Se realizaron 2 talleres consecutivos, de 15 mujeres cada uno, con una duración total de 12 clases en los siguientes módulos: - Retornar a la Comunidad - Retornar a la Familia - Retornar al Medio Libre
Lugar geográfico de ejecución	Centro Penitenciario Femenino de Santiago

1.8. Identificación e Involucramiento con Grupos de Interés

(Presentar los principales grupos de interés con los que se relaciona la organización y su interacción).

CUADRO N° 2

Grupo de interés	Forma de relacionamiento
Universidad Diego Portales	Convenio de colaboración con la Clínica Jurídica de la Escuela de Derecho, para entregar asesoría legal a las mujeres del programa de atención post-penitenciaria.
Universidad Alberto Hurtado	Centro de práctica profesional para estudiantes de la Carrera de Trabajo Social.
Universidad Católica de Chile	Investigación en Conjunto y colaboración con el trabajo de investigación en temas relacionados con mujer y cárcel.
Comunidad de Organizaciones Solidarias	Participación y colaboración en actividades dirigidas a organizaciones de la sociedad civil.
PRODEMU	Alianza estratégica entre Fundación Prodemu, Provincia Zona Sur, para desarrollar en conjunto a la Corporación Abriendo Puertas, intervenciones dirigidas a las mujeres que cumplen condena en el CPF de Santiago. Convenio vigente desde el año 2015.
SENCE	Entidad Requiriente Sence para la ejecución de capacitaciones con becas laborales
Gendarmería de Chile	Coordinación y colaboración con la Institución en el proceso de reinserción y capacitación de las internas del CPF
Entidades Públicas	-Ministerio de Desarrollo Social -Senama -Prodemu -Gobierno Regional Metropolitano -Municipalidad de La Pintana, Estación Central, Puente Alto, San Bernardo.
Instituciones Privadas	Alianza Estratégica (Cámara Chilena de la Construcción, Abertis Autopistas, Otec Coresol, Fundación Banco de Ropa, Fundación La Fuente.

1.9. Prácticas relacionadas con la evaluación/medición de la satisfacción de los usuarios y resultados obtenidos

Corporación Abriendo Puertas, aplica una encuesta de satisfacción en todos sus talleres, con la finalidad de realizar una evaluación de proceso para corregir las deficiencias detectadas. Asimismo, las participantes evalúan a sus monitores finalizado cada taller.

En el caso de los Proyectos con fondos públicos y privados, se realizan evaluaciones de proceso bimensual y una evaluación final, la que es presentada junto con el Informe Final de Cierre del Proyecto.

1.10. Participación en redes y procesos de coordinación con otros actores

El trabajo en redes es fundamental para el éxito en el desarrollo de las actividades que se realizan, con la finalidad de disponer de una red pública y privada que permita lograr los objetivos propuestos en cada proyecto o taller, que facilite la reinserción social de las mujeres privadas de libertad del CPF de Santiago.

1) Alianza con PRODEMU para la ejecución de talleres para las mujeres de la sección Materno-Infantil, SEAS (Alta Seguridad) y Población Penal.

Colaboración con SENCE y la OTIC de la CCHC para disponer de becas laborales que permitieron capacitar en diversos oficios a internas del CPF, favoreciendo su reinserción laboral.

2) Comunidad de Organizaciones Solidarias en la elaboración de la FECU Social y actividades de crecimiento de la Institución en la sociedad civil.

3) Universidad Católica de Chile; Dirección de taller realizado durante un semestre a alumnas de pregrado de la PUC. Las investigaciones fueron publicadas en UC Propone, Iniciativas de investigación de pregrado, Centro de Políticas Públicas UC, 2016, como "Experiencia de mujeres del Centro Penitenciario Femenino de San Joaquín con la Asistencia Judicial recibida durante sus condenas.

4) Participación como ponentes y con un stand en la Feria de Reinserción Social 2016, impulsada por la Facultad de Ingeniería Industrial de la Universidad de Chile, en alianza con el Ministerio de Justicia y Derechos Humanos y el Gobierno Regional Metropolitano, octubre de 2016.

5) Universidad Alberto Hurtado: XI Cátedra Internacional Ignacio Martín – Baró, con el tema "Seguridad Ciudadana en Chile: reflexiones críticas sobre perspectivas y experiencias de trabajo con víctimas e infractores". Esta actividad se desarrolló el día viernes 18 de noviembre 2016 y contó con la participación de la Presidenta del Directorio Ana María Stuyen, quien reflexionó sobre la problemática de la prisión femenina y sus consecuencias.

6) Participación en el 3er. Congreso Social de la P. Universidad Católica de Chile como institución patrocinadora, octubre de 2016.

1.11. Reclamos o Incidentes

No aplica

1.12. Indicadores de gestión ambiental

Existe una preocupación constante en la Corporación Abriendo Puertas por abordar temáticas relacionadas con el medio ambiente, que además resulten ser una oportunidad de capacitación y producción para las internas que participan en talleres de reciclaje.

- Taller Minka, reutilización textil, para elaborar accesorios femeninos, los que son comercializados y permite que las participantes reciben un ingreso por pieza realizada.

2. Información de desempeño

2.1. Objetivos e Indicadores de Gestión

vo

CUADRO OBJETIVO GENERAL

Objetivo general	Indicador (principal de gestión)	Resultado
Acompañar y Capacitar a mujeres privadas de libertad del CPF de San Joaquín	<i>Nº de mujeres atendidas durante el periodo/ Nº total de internas en el penal.</i>	<i>Aproximadamente un 42,5% de mujeres atendidas, del total de la población penal durante el año 2016.</i>

CUADRO OBJETIVOS ESPECÍFICOS

Objetivo específico	Indicador	Resultado
Capacitación	<i>Mujeres efectivamente fueron capacitadas en un oficio certificado por SENCE</i>	<i>Durante el primer trimestre 2016 se ejecutaron los siguientes oficios: Instalación de Piso Flotante y Cerámicas, Ayudante de Cocina, Peluquería y Manicura y Diseño de Prendas de Vestir y Nuevas Tendencias. Estas capacitaciones fueron implementadas por la OTEC CORESOL Ltda., beneficiando a 80 mujeres de diversas secciones</i>
Acompañamiento y Talleres impartidos por voluntarios	<i>Mujeres que recibieron servicios durante el año 2016 y se graduaron.</i>	<i>255 mujeres intervenidas de un total de 609 mujeres condenadas al 12 de diciembre 2016</i>
Atención Post-penitenciaria	<i>Mujeres atendidas en el programa Abriendo Puertas en Libertad</i>	

2.2. Indicadores Financieros

CUADRO DE INDICADORES FINANCIEROS

a. Ingresos (en M\$)	2016	2015
Con restricciones	14.914	6.814
Sin restricciones	29.200	31.071
TOTAL DE INGRESOS <i>(Debe ser consistente con el total de ingresos reportado en la carátula y en los Estados Financieros)</i>	44.114	37.885
Ingresos provenientes del extranjero (en M\$)	0	0
Otros indicadores relevantes:		
Donaciones acogidas a algún beneficio tributario		
$\frac{\text{Total de ingresos}}{\text{Gastos administrativos}}$	0%	31,7 %
$\frac{\text{Gastos administrativos}}{\text{Gastos totales}}$	82%	82 %
Remuneración principales ejecutivos / Total remuneraciones	57%	55 %

3. Estados Financieros

3.1. Balance General al 31 de Diciembre de 2016 (Estado de Posición Financiera)

ACTIVOS	Año 2016 M\$	Año 2015 M\$
Circulante		
Disponible: Caja y Bancos	18.347	9.057
Inversiones Temporales	15.219	11.395
Cuentas por Cobrar		
Donaciones por Recibir		
Subvenciones por Recibir		
Cuotas Sociales por Cobrar (Neto)		
Otras cuentas. por cobrar	240	2.760
Otros activos circulantes		
Existencias		
Impuestos por recuperar		
Gastos pagados por anticipado		
Otros		
Activos con Restricciones		
Total Activo Circulante	33.806	23.212

PASIVOS	Año 2016 M\$	Año 2015 M\$
Circulante		
Obligación con Bancos		
Cuentas por Pagar y Acreedores varios		
Otros pasivos		
Impuesto a la Renta por Pagar		
Retenciones	389	562
Provisiones		
Ingresos percibidos por adelantado		
Total Pasivo Circulante	389	562

Fijo		
Terrenos		
Construcciones		
Muebles y útiles	1.799	2.897
Vehículos		
(-) Depreciación Acumulada	(646)	(551)
Activos de Uso Restringido para invertir en.....		
Total Activo Fijo Neto	1.153	2.346

Largo Plazo		
Obligaciones con Bancos		
Fondos Recibidos en Administración		
Provisiones		
Total Pasivo a Largo Plazo	389	562

Otros Activos		
Inversiones		
Activos con Restricciones		
Total Otros Activos	0	0

TOTAL PASIVO	0	0
PATRIMONIO		
Sin Restricciones	25.076	19.045
Con Restricciones Temporales	9.494	5.951
Con Restricciones Permanentes		
TOTAL PATRIMONIO	34.570	24.996

TOTAL ACTIVOS	34.959	25.558
----------------------	---------------	---------------

TOTAL PASIVO Y PATRIMONIO	34.959	25.558
----------------------------------	---------------	---------------

3.2. Estado de Actividades 1° de Enero al 31 de Diciembre de 2016

	Año 2016 M\$	Año 2015 M\$
Ingresos Operacionales <i>(Debe ir en la carátula)</i>		
Privados		
Donaciones	20.222	23.942
Proyectos	0	391
Venta de bienes y servicios	8.158	6.510
Otros	206	67
Estatales		
Subvenciones		
Proyectos	9.494	6.423
Venta de bienes y servicios		
Total Ingresos Operacionales	38.080	37.333
Gastos Operacionales		
Sueldos, Leyes Sociales y honorarios	19.170	21.492
Gastos Generales	4.066	3.147
Gastos Administrativos	3.918	3.542
Depreciación	646	551
Castigo de incobrables	0	795
Total Gastos Operacionales	27.800	29.527
Resultado Operacional	10.280	7.806
Ingresos No Operacionales		
Renta de inversiones	614	552
Ganancia venta de activos		
Indemnización seguros		
Total Ingresos No Operacionales	614	552
Egresos No Operacionales		
Gastos Financieros	675	322
Por venta de activos		
Por siniestro		
Total Egresos No Operacionales	675	322
Resultado No Operacional	(61)	230
Resultado antes de impuestos	10.219	8.036
Impuesto Renta		
Déficit / Superávit del Ejercicio <i>(Debe ir en la carátula)</i>	10.219	8.036

3.3. Estado de Flujo de Efectivo 1° de Enero al 31 de Diciembre de 2016

	Año 2016 M\$	Año 2015 M\$
Flujo de efectivo proveniente de actividades operacionales		
Donaciones recibidas	20.222	23.942
Subvenciones recibidas		
Cuotas sociales cobradas		
Otros ingresos recibidos	8.364	6.577
Sueldos y honorarios pagados (menos)	(19.179)	(21.493)
Pago a proveedores (menos)	(7.984)	(6.622)
Impuestos pagados (menos)		
Superávit Proyectos	9.494	5.951
Total Flujo Neto Operacional	10.926	8.355
Flujo de efectivo proveniente de actividades de inversión		
Venta de activos fijos		
Compra de activos fijos (menos)		
Inversiones de largo plazo (menos)		
Compra / venta de valores negociables (neto)		
Total Flujo Neto de Inversión	0	0
Flujo de efectivo proveniente de actividades de financiamiento		
Préstamos recibidos		
Intereses recibidos	545	457
Pago de préstamos (menos)		
Gastos financieros (menos)	(675)	(322)
Fondos recibidos en administración		
Fondos usados en administración (menos)		
Total Flujo de financiamiento	(130)	135
Flujo Neto Total	10.796	8490
Variación neta del efectivo	10.796	8490
Saldo inicial de efectivo (<i>Saldo de Disponible: Caja y Bancos 2015 de la hoja Balance</i>)	9.057	0
Saldo final de efectivo (<i>Saldo de Disponible: Caja y Bancos 2016 de la hoja Balance</i>)	18.347	9057

4.4 Tabla IFAF 1° de Enero al 31 de Diciembre de 2016

Objeto ONG:			
Año o período de la Tabla IFAF: 2016			
	Código del proyecto	Año 2016 M\$	Total M\$
1.- Saldo inicial para el período			
1.1.- En efectivo		20.452	
1.2.- En especies		1.795	
TOTAL SALDO INICIAL		22.247	0
2.- ENTRADAS (DONACIONES - TRANSFERENCIAS) DEL PERÍODO			
			0
2.1.- Donaciones o transferencias superiores a US\$ 20.000			
2.2.- Donaciones o transferencias con objetivos específicos		38.653	
2.3.- Donaciones o transferencias inferiores a US\$ 20.000		16.187	
2.4.- Ingresos propios		20.484	
3.- TOTAL PAGOS DEL PERÍODO			
			0
3.1.- Pagos realizados a proyectos con objetivos específicos		37.951	
3.2.- Transferencias a otras OSFL			
3.3.- Pagos realizados a proyectos en general			
3.4.- Pagos por gastos de administración y generales		27.154	
4.- SALDO FINAL		32.466	0

4.5 Notas Explicativas a los Estados Financieros (Información de contexto analítica)

Deben incluirse todas las Notas Explicativas a los Estados Financieros que sean relevantes para complementar las cifras expuestas en los Estados Financieros

1. Información General

Incluir en esta nota cualquier información general relevante no contemplada en las secciones anteriores.

2.- Criterios Contables Aplicados.-

Los estados financieros al 31 de diciembre de 2016 no presentan cambios en las políticas contables respecto a igual período del año anterior.

a) Período Contable.-

Los presentes Estados Financieros se encuentran referidos al período de doce meses comprendidos entre el 1 de Enero y el 31 de Diciembre de 2016.

b) Bases de Preparación.-

Los Estados Financieros han sido preparados de acuerdo a principios contables generalmente aceptados en Chile.

c) Bases de Presentación.-

Se presentan los Estados Financieros correspondientes a los años 2015 y 2016.

d) Bases de Consolidación.-

Corporación Abriendo Puertas no tiene filiales, por lo que no se requiere consolidación.

e) Criterio de Reconocimiento de Ingresos.-

Los ingresos se reconocen en base a los flujos efectivos y no a los devengados.

f) Bases de Conversión.-

No se requiere utilizar tipos de cambio de monedas. Todos los ingresos y gastos son en pesos chilenos.

g) Activo Fijo.-

Los bienes del Activo Fijo se registran a su valor de adquisición y/o construcción. La depreciación es determinada en base al método Normal, considerando la vida útil asignada para los distintos grupos de bienes.

h) Existencias.-

La Corporación Abriendo Puertas no tiene Existencias.

i) Criterio de Valorización de Inversiones.

-Corporación Abriendo Puertas sólo tiene inversiones en efectivo en dos cuentas de Fondos Mutuos con el Banco BCI. Su valorización corresponde a los saldos informados por el Banco al 31 de Diciembre de 2016, así como también los intereses ganados durante el período contable.

j) Bases y Forma de Cálculo de la Indemnización por Años de Servicio.-

Corporación Abriendo Puertas otorga a su personal el beneficio de Indemnización por años de servicio en el caso del personal contratado por planilla y siempre que su desvinculación sea por la causal de las necesidades de la Corporación, de acuerdo al Código del Trabajo. En caso de renuncia voluntaria del trabajador, no tiene derecho a dicho beneficio.

Al 31 de Diciembre de 2015, la Corporación no contaba con personal contratado por planilla y por lo tanto no se contabilizó pasivo por este concepto.

3.-Cambios Contables

Los Estados Financieros al 31 de Diciembre de 2016 no presentan cambios de criterio contable relevantes con respecto al año 2015.

Cabe recordar que con la presentación de la FECU Social del año 2015, modificamos el criterio contable que veníamos usando en los períodos anteriores.

En efecto, de acuerdo a las indicaciones efectuadas por los "Ángeles" de la Consultora Price Waterhouse asignados a la Corporación, se modificó el criterio de contabilización de los proyectos.

Hasta el ejercicio 2014, nuestro criterio se basaba en que una vez adjudicado un proyecto por una institución pública o privada, los fondos recibidos para su ejecución se contabilizaban como un pasivo (fondo a rendir), y en la medida de su uso en el desarrollo del proyecto, se descargaba de dicha cuenta hasta que a su finalización el saldo era cero. En base a este concepto, la Corporación sólo contabilizaba como ingresos aquellos dineros de libre disposición (donaciones, cuotas, eventos, intereses, etc.) y como gastos los egresos correspondientes a sueldos y honorarios del personal de planta, gastos generales, cuentas de servicios, comisiones bancarias, etc.

En el Ejercicio 2015, el criterio cambió: todos los flujos se contabilizaron en las cuentas de resultado, permitiendo que el total de ingresos refleje efectivamente el total de nuestra actividad y generando superávit o déficit al final del período (más que utilidades o pérdidas).

Por lo tanto, en este informe anual hemos podido hacer la comparación del año 2016 con el año anterior, ya que el criterio contable es el mismo para ambos ejercicios.

4.- Caja y Bancos *(Debe cuadrar con el saldo de Disponible: Caja y Bancos de Balance General)*

La Corporación mantiene una Caja en efectivo para los gastos menores que realiza la Directora Ejecutiva y cinco cuentas corrientes en el Banco BCI.

La cuenta 1 se utiliza para los movimientos que no están asociados a proyectos financiados por instituciones públicas o privadas. Cada una de las otras cuatro cuentas se usa para proyectos específicos, con el objeto de cumplir con los requerimientos de quienes los financian.

Al 31 de Diciembre de 2016, los saldos de cada una de ellas eran los siguientes:

Cuenta 1 CAP	: M\$ 1.358
Cuenta 2 Proyecto CAP EN LIBERTAD	: M\$ 764
Cuenta 3 Proyecto GORE	: M\$ 0
Cuenta 4 Proyecto SENAMA	: M\$ 1.125
Cuenta 5 Proyecto CHILE DE T. Y T.	: M\$ 15.000
Caja Directora Ejecutiva	: <u>M\$ 100</u>
TOTAL CAJA Y BANCOS	M\$ 18.347

5.-Inversiones y Valores Negociables *(Debe cuadrar con el saldo de Inversiones temporales del Balance General)*

La Corporación mantiene dos cuentas de Fondos Mutuos en el Banco BCI.

Sus saldos al 31 de Diciembre de 2015 son:

Cuenta 1:	M\$ 11.170
Cuenta 2:	<u>M\$ 4.049</u>
TOTAL INVERSIONES TEMPORALES	m\$ 15.219

6.-Fuentes de financiamiento y aportes por cobrar *(Debe cuadrar con el saldo de Cuentas por Cobrar del Balance General)*

Durante el ejercicio 2016, la Corporación retuvo y enteró en el SII el 10% de los honorarios con Boletas de diversos prestadores de servicios personales. Erróneamente, se pagó de más al Servicio la cantidad de \$ 240.000 en los meses de Febrero, Abril y Diciembre, monto que fue solicitado devolver y que fue reintegrado en Enero de 2017.

7.-Impuesto a la Renta (Debe cuadrar con el saldo de Impuesto a la Renta del Estado de Actividades)

Corporación Abriendo Puertas es una Institución sin fines de lucro, y por tanto no es contribuyente del Impuesto a la Renta.

8.-Contingencias y Compromisos

Al 31 de Diciembre de 2016, no tenemos contingencias ni compromisos que señalar.

9.-Hechos Posteriores

(Se informará todos aquellos hechos significativos de carácter financiero o de cualquier otra índole, ocurridos entre la fecha de término del ejercicio y la de emisión de los estados financieros.)

A la fecha de confección de los Estados Financieros no se habían producido hechos relevantes posteriores al 31 de Diciembre de 2016.

10.-Remuneraciones de los Directores, Consejeros (de haberlos), y equipo Directivo

Nuestros Directores y Consejeros realizan su labor Ad-honorem, por lo que no perciben remuneración, dieta ni asignación alguna.

Nuestra Directora Ejecutiva, Loreto Martin Prunotto es la única persona remunerada del Equipo Directivo que percibe un honorario mensual de M\$ 1.000 brutos.

3. Cambios Patrimoniales (en caso de que sea aplicable)

a. Variaciones Patrimoniales

	Sin Restricciones	Restricciones Temporales	Restricciones Permanentes	Total
Patrimonio Inicial	19.045	5.951	-	24.996
Trasposos por término de restricciones	5.951	(5.951)	-	0
Variaciones según Estado de Actividades	725	9.494	-	10.229
Patrimonio Final	25.721	9.494	-	35.215

b. Término de Restricciones

	Sin Restricciones	Con Restricciones Temporales	Con Restricciones Permanentes
--	-------------------	------------------------------	-------------------------------

Expiración plazo de restricciones	---	---	---
Cumplimiento de las condiciones impuestas por el donante	---	---	---
Cumplimiento de las restricciones por la adquisición de los bienes indicados	---	---	---

c. Descripción de las restricciones que pesan sobre el patrimonio

- Restricciones temporales que afectan al patrimonio, el que debe ser destinado a propósitos especiales (detallar)
- Restricciones permanentes que afectan a ciertos bienes del patrimonio que no pueden ser vendidos; pero se puede disponer de las rentas que generen (detallar)

Restricciones que pesan sobre determinados ingresos o rentas, los que sólo pueden destinarse a usos especificados por el donante (detallar).

4. Apertura de gastos por proyectos y clasificación según Estado de Actividades

Apertura de resultados operacionales según restricciones

	Sin Restricciones	Restricciones Temporales	Restricciones Permanentes	Total
Ingresos y Ganancias	29.200	27.827		57.027
Aportes estatales	-	27.827	-	27.827
Aportes privados	29.200	-	-	29.200
Gastos y Pérdidas	28.474	17.615	-	46.807
Sueldos, Leyes Sociales y honorarios	19.170	16.382		35.552
Gastos Generales	4.066	1.951		6.017
Gastos Administrativos	5.238	-		5.238
Depreciaciones	-	-		-
Castigo Cuotas Incobrables	-	-		-
TOTAL	726	9.484		10.220

* El total cuadra con el Resultado Operacional del Estado de Actividades

5. **Apertura por proyecto** (Ingresos, egresos y total cuadra con el Resultado Operacional del Estado de Actividades)

	PROYECTO 1 SENAMA	PROYECTO 2 GORE	PROYECTO 3 CHILE DE TODOS Y TODOS	Uso general	Total
Ingresos					
Privados	-	-	-	29.200	29.200
Estatales	12.827	0	15.000	-	27.827
Otros	-	-	-	-	
Ingresos totales	12.827	0	15.000	29.200	57.027

Gastos y Pérdidas					0
Directos:					0
Sueldos, leyes sociales y honorarios	10.462	5.420	500	19.170	35.552
Gastos generales	1.733	-	218	4.066	6.017
Gastos de administración	-	-	-	5.238	5.238
Otros	-	-	-	-	-

Indirectos					0
Sueldos, leyes sociales y honorarios	-	-	-	-	0
Gastos generales	-	-	-	-	0
Gastos administración	-	-	-	-	0
Otros				-	0
Egresos Totales	12.195	5.420	718	28.474	46.807

RESULTADO OPERACIONAL	632	(5.420)	14.282	726	10.220
------------------------------	------------	----------------	---------------	------------	---------------

4. Manifestación de responsabilidad de la dirección e Informe de terceros

(En este apartado debe incluirse tanto la manifestación de responsabilidad de la dirección, como el informe del auditor independiente, de haberlo)

“Los abajo firmantes se declaran responsables respecto de la veracidad de la información incorporada en el presente informe anual (anual / trimestral), referido al ____ de _____ de _____, de acuerdo al siguiente detalle:

Nombre	Cargo	RUT
Ana María Stuvén	Presidenta Directorio	6.068.361.1
Juan Pablo Simián	Director	7.289.659-9
Loreto Martín	Directora Ejecutiva	9.215.902-7

En caso de no constar firmas en documento web por favor marque la siguiente casilla

Las firmas constan en documento original entregado al Ministerio de Justicia

Fecha: 30 de mayo de 2017